Staatsbibliothek
zu Berlin
Preußischer Kulturbesitz

K i t   b   a l - I r š   d

Vollständiger Titel:	K i t b a l - I r š d
PPN:	PPN770588808
PURL:	http://resolver.staatsbibliothek-berlin.de/SBB0001059500000000
Signatur:	Landberg 109
Kategorie(n):	Außereuropäische Handschriften, Islamische Handschriften
Projekt:	Orientalische Handschriften digital
Strukturtyp:	Handschrift
Seiten (gesamt):	39
Seiten (ausgewählt):	1-39

محمد بن زكريا الرازي

253

109

Ms. Ldbg. 109

BIBLIOTHECA REGIA BEROLINENSIS.
Ms. Ldbg.
109

محمد بن تركي التركي

الجزء السادس من انتخاب الشيخ الفقيه الامام
ابو طاهر احمد بن محمد بن احمد السلفي الاصبهاني من كتاب
الارشاد تصنيف ابي يعلى الخليل بن عبد الله الخليلي
رواية ابي الفتح اسمعيل بن عبد الجبار المالكي القزويني عنه
وعنه ابو طاهر السلفي سماع الشيخ الصالح الزاهد
ابي القاسم عبد الرحيم بن يوسف بن عبد الله بن الطفيل عليه رضي الله عنهم اجمعين

سمع جميع السادس المذكور على شيخنا الامام الحافظ رشيد الدين ابي الحسين يحيى بن علي بن عبد الله
القرشي اثابه الله الجنة بحق سماعه لجميعه من ابي محمد عبد الله بن عبد الجبار العثماني بحق سماعه لجميعه من
الحافظ ابي طاهر السلفي بسنده عنه الى اوله [illegible] ابو محمد عبد الله بن محمد العامري وولده احمد
و[illegible] الفقيه كمال الدين ابو عبد الله محمد بن الخطيب ابي الحجاج يوسف بن الحافظ ابي الحسن الكومي والزكي ابو القاسم
عبد الرحمن بن يحيى [illegible] العطار وولده الكمال محمد وشرف [illegible] محمد بن محمد بن محمد [illegible] عرف باليمني
ومحيي الدين عبد المعطي بن ضياء الدين عبد الكريم الداعي الشافعي وابو عبد الله محمد بن ميمون
الصنهاجي وابو الحجاج يوسف بن محمد البلنسي والجمال محمد بن داود الصوفي النحوي بن [illegible]
وعمر بن علي [illegible] وذلك بقراءة [illegible] عبد الغني ابي بكر بن محمد بن عبد الله [illegible]
الحسني وهذا خطه وصح وثبت في مجلس واحد بمصر بالجامع العتيق سابع السادس
من شهر ربيع الاول من سنة اربع وخمسين وستمائة والحمد لله وحده وصلواته على سيدنا محمد
[illegible] دائما ابدا الى يوم الدين وهو حسبنا ونعم الوكيل

Ex Bibl. Regia Berolin.

سبع وخمسمائة

بسم الله الرحمن الرحيم الحمد لله وسلام على عباده الذين اصطفى
قرئ على الشيخ الامام الصالح بدر الدين ابي القاسم عبد الرحيم بن يوسف
ابن هبة الله بن الطفيل وفقه الله ونحن نسمع يوم الاثنين الحادي
والعشرين من شهر ربيع الاخر سنة احدى وثلاثين وستمائة اخبركم
الشيخ الامام الحافظ ابو طاهر احمد بن محمد السلفي قراءة عليه وانت
تسمع قال سمعت القاضي ابا الفتح اسمعيل بن عبد الجبار المالكي بقزوين
من اصل كتابه العتيق يقول سمعت ابا يعلى الخليل بن عبد الله
الخليلي الحافظ املا يقول عبد الحميد بن عصام الجرجاني
ابو عبد الله نزل همذان جليل ثقة روى عن ابن عيينة وابي داود
الطيالسي وابي عامر العقدي ومحمد بن يوسف الفريابي دخل العراق
والشام سمع منه ابو حاتم الرازي مع جلالته وقال هو
صدوق ويحيى بن عبد الله الكرابيسي وسعيد بن عبد الرحمن
الباهلي واخر من روى عنه بهمذان احمد بن اوس
حدثنا جدي ومحمد بن اسحاق الكيشاني وعبد الرحمن بن حمدان
الهمذاني وشعيب بن علي القاضي واحمد بن علي الفقيه قالوا ثنا
احمد بن اوس المقرئ قال ثنا عبد الحميد بن عصام الجرجاني قال
ثنا ابو داود الطيالسي قال ثنا شعبة عن عبد الملك بن عمير عن
جابر بن سمرة قال خطبنا عمر بن الخطاب بالجابية فقال قام
فينا رسول الله صلى الله عليه وسلم مقامي فيكم فقال اكرموا
اصحابي ثم الذين يلونهم ثم الذين يلونهم ثم يجيء اقوام يشهدون
قبل ان يستشهدوا ويحلفون قبل ان يستحلفوا

فيهم الكذب فمن اراد بحبوحة الجنة فليلزم الجماعة فان الشيطان
مع الواحد وهو من الاثنين ابعد الا لا يخلون رجل بامراة فان
ثالثهما الشيطان ومن سرته حسنته وساءته سيئته فهو مومن
لم يروه عن ابي داود عن شعبة غير عبد الحميد بن عصام ورواه غيره
عن ابي داود عن جرير بن حازم وهو اشهر اخبرني صالح بن احمد
الحافظ قال سمعت القاسم بن ابي صالح يقول سمعت ابن ديزيل يقول
ما لقيت الجرجاني مثله يعني عبد الحميد بن عصام وقال ابراهيم بن
ليس لنا مثل شيخ مر ذكره الجرجاني وقال المرار بن حمويه
كتبت عن الف شيخ ما رايت مثل الجرجاني ومات سنة تسع
وخمسين وماتين وابنه موسى بن عبد الحميد ثقة سمع
اباه وشيوخ بغداد ودخل مصر سمع كتب الشافعي من المزني
والربيع كتب عنه ابو الحسن القطان وابو داود الفامي قدم
عليهم قزوين وهو ثقة هارون بن موسى الاشناني
ابو علي حافظ كتب عنه العراقيون واهل الجبل روى عن مكي بن
ابراهيم ومحمد بن سعيد بن سابق وعاصم بن علي وهو صدوق
يعد في الهمذانيين محمد بن موسى يعرف بابن هارون
ابو جعفر فارسي نزل همدان حافظ وله بها اوقاف واثار
وكان له شان وخطر روى عنه جدي احمد بن ابراهيم واسحاق
الكيساني وعلي بن محمد بن مهرويه وعلي بن ابراهيم القطان وروى
عن ابي نعيم وموسى بن اسمعيل واحمد بن عبد الله بن يونس وابي غسان
مالك بن اسمعيل كتب عنه احمد بن هارون البرذعي

وحفاظ العراق قال محمد بن عبد الغفار بن محمد بن هارون وكان من
الابدال ه عبد الله بن هشام عبدويه القواس روى عن
القاسم بن الحكم العرني وهشام بن عبيد الله الرازي وابي النعمان
عارم وغيرهم حدث عنه اسحاق بن محمد الكيساني وجدي احمد
ابن ابراهيم وجماعة روى احاديث يتفرد بها قال اسحاق وجدناه
صدوقا ه ابو اسحاق ابراهيم بن الحسين بن علي يعرف
بديزيل كبير في هذا الشان عارف ارتحل الى العراقين والحجاز
ودخل مصر والشام تحكى عنه قال كنت اطوف بالشام مع
وفي كمي ثلاثون جزءا في كل جزء الف حديث سمع يحيى بن
عبد الله بن بكير وابن ابي مريم وكاتب الليث وادم بن ابي اياس
العسقلاني وابا اليمان وابا نعيم الفضل بن دكين وعبد العزيز
الاويسي واسمعيل ابن ابي اويس والقعنبي وعفان بن مسلم وسليمان
ابن حرب وابا الوليد ثم كتب عن الصغير والكبير وروى
تفسير ورقا عن ادم عنه واخر من روى عنه بهمذان
عبد الرحمن بن عبيد الاسدي ومات بعد السبعين ه
محمد بن اسحاق المسوحي الاصبهاني حافظ ثقة مسروحي
روى عنه جماعة مات سنة سبع وسبعين ومائتين بعد سان ومع ويعرف
في الهمذانيين ه جعفر بن محمد الزجاج ابو محمد يعرف
بحمدويه روى عن قبيصة واقرانه وروى عن محمد بن عبد محم دوي
العزيز الباوردي كتب مقاتل بن سليمان روى عنه علي بن محمد

ابن مهرويه القزويني وابن ابي الحناء الهمذاني وغيرهما يحدث
في الهمذانيين اخبرني صالح بن احمد الهمذاني الحافظ قال
سمعت القاسم بن ابي صالح يقول سمعت جعفر بن حمدويه
يقول كنا عند قبيصة بن عقبة بالكوفة وذلك بين ايام
دلف جاء ومعه الخدم يكتب الحديث فدق على قبيصة
الباب فابطا بالخروج فعاوده الخادم وقال ابن ملك الجبل
على الباب وانت لا تخرج اليه فخرج وفي طرف رداءه كسر
من الخبز فقال رجل رضي من الدنيا بهذا ما يصنع بابن ملك
الجبل والله لا حدثته فلم يحدثه ٥ ابراهيم بن نصر بن عبد
العزيز ابو اسحاق الرازي نزيل نهاوند قدم همذان وحدث بها
روى عن شيوخ البصرة والكوفة وله مسند كبير نيف
وثلاثون جزءا سمع ذلك المسند شيوخ قزوين ابو الحسن
القطان وجدي احمد بن ابراهيم وابن مهرويه وابو داود الفامي
وبهمذان عبد الرحمن بن حمدان وهو صدوق ٥ احمد بن
يحيى بن عبد الله بن ماهان ابو زكريا الكرابيسي روى عن احمد بن
عبد الله بن يونس ومحمد بن خليد ومقاتل بن المهلب حدث عنه
ابو الحسن القطان وابن مهرويه وابو داود الفامي وهو ثقة
صدوق ٥ اخبرني صالح بن احمد الحافظ قال سمعت ابي يقول
سمعت الحسين بن صالح يقول ما رايت احدا احدث لله غير ابي
زرعة الرازي ويحيى الكرابيسي ٥ حدثني علي بن احمد بن صالح المقرئ
قال نا محمد بن مسعود بن الحارث الاسدي قال نا المنذر بن

حَمُّوية أبو احمد قال نا المومل بن اسمعيل قال نا حماد بن سلمة
عن الحجاج بن أرطاة عن الوليد أبي مالك عن القاسم عن ابي امامة قال
قال رسول الله صلى الله عليه وسلم خُذوا العلم قبل ان يُقبض فان
قبض العلم ذهاب العلماء ه محمد بن صالح بن علي ابو
جعفر حمدان الاشج خَتَن البزّار على اخته روى عن عبد الصمد
ابن حسان وداود بن ابراهيم العُقيلي قاضي قزوين وهو صدوق
روى عنه اسحاق بن محمد وعلي بن ابراهيم القطان وجدي احمد بن
ابراهيم وسليمان بن يزيد القزويني ه عبد الله بن احمد بن
زياد الدُّخيمي ويُسمى الدُّخيمي لكثرة ما عنده عن دُحيم الشامي
روى عن شريح بن يونس والحكم بن موسى القواريري وقالوا
انه ثقة صدوق يُعد في الهمذانيين ه يعقوب بن اسحاق
ابو يوسف السراج روى عن السَّري بن عاصم واحمد بن الهيثم بن خالد
وهو ثقة يُعد في اهل همذان ه ابو عبد الله محمد بن
المغيرة السُّكري روى عن القاسم بن الحكم العرني وغيره
كتب عنه اسحاق بن محمد وشيوخ قزوين من اقرانه وكان
يرى راي الكوفيين فاحترق عنه عند اهل همذان ه
حدثنا محمد بن سليمان بن يزيد الفامي قال حدثني ابي قال نا محمد بن صالح
الاشج الهمذاني قال نا عبد الصمد بن حسان قال نا سفيان الثوري
عن ابراهيم بن ميسرة عن طاوس عن ابن عباس قال قال رسول الله
صلى الله عليه وسلم لم يُر للمتحابين مثل النكاح ه هذا اجوده
عبد الصمد والمومل بن اسمعيل عن سفيان ورواه غيرهما

٦

عن سفيان عن ابراهيم عن طاووس مرسلا ه ورواه محمد بن مسلم
الطايفي عن ابراهيم مجوّدا ه حدثنا ابي في جماعه قالوا ثنا
علي بن ابراهيم القطان قال ثنا محمد بن المغيره السكري قال ثنا هشام
ابن عبيد الله الرازي قال ثنا مالك بن انس عن الزهري عن انس بن مالك
قال قال رسول الله صلى الله عليه وسلم مثل امتي مثل المطر لا يدري
اوله خير ام اخره خير ه لم يروه احد عن مالك الا هشام
ورواه بهمذان وانكره اصحاب مالك ه احمد بن بديل
الكوفي قلد قضا همذان عالم فاضل روى عن ابي بكر بن عياش
وحفص بن غياث واقرانهما صدوق صالح اقام سنتين ثم استعفى
ورجع الى بغداد في ايام المعتضد روى عنه شيوخ همذان
واخر من روى عنه احمد بن اوس المقرى ه ابراهيم بن محمد بن يعقوب
سمع شيوخ الشام والعراق لقيت من اصحابه جماعه وحدثنا
عنه جدي ومحمد بن اسحاق الكيساني عدلوه واثنوا عليه
يعد في الهمذانيين ه محمد بن عبد الله بن عبد الرحمن ويعرف
بابن بلبل الزعفراني ثقه سمع شيوخ بغداد الحسن بن الصباح
الزعفراني والرمادي وسعدان بن نصر وغيرهم حدثني عنه ابن
خيران الهمذاني واثنى عليه وقال صالح الحافظ سمعته يقول
عندي عن ابي زرعة الرازي نحو خمسين الف حديث توفي سنه
عشرين وثلاث مايه من اهل همذان ه احمد بن اوس المقرى
من اهل همذان سمع احمد بن بديل الكوفي وعبد الحميد بن عصام
واقرانهما حدثنا عنه شيوخ همذان الكبار واثنوا عليه ه

أحمد بن الخليل القومسي دخل همذان وروى عن عبيد الله
ابن موسى والانصاري وعفان وغيرهم وهو من الحفاظ الذين دخل
قزوين والري وبلاد الجبل كتب عنه ابو محمد القتيبي مع
جلالته وبقزوين محمد بن مسعود الاسدي ويوسف بن حمدان
مات قبل العشر وثلاث مائة ليس بالمرضي عند اصحاب الحديث
عمر بن مدرك ابو حفص القاص روى عن مكي بن ابرهيم
والهيثم بن خارجة والقعنبي وغيرهم جال البلاد روى عنه
بالري ابن معاوية وابو روعة ابن ابي حاتم وبقزوين اسحاق بن
محمد وبهمذان ابن اويس وابن يعقوب وببغداد ابو علي
الصفار واقرانه والحفاظ لم يرضوه وقالوا انا في قصصه
بابو المغيرة ولم يدركه ابرهيم بن عاصم البزاز
روى عن عمرو بن جميل القاضي ورجاء بن السندي ومضر واحمد
ابن الجارود ذكروا انه صدوق يعد في الهمذانيين
زيد بن نشيط بن سعيد بن عبد الرحمن الهمذاني كان
حافظا متقنا صدوقا روى عن اسمعيل بن توبة والجراح
ابن مخلد وغيرهما وحدث عنه علي بن مهرويه القزويني
عبيد الله بن احمد بن منصور الكسائي ابو محمد روى عنه
اهل الدينور وابن عبيد وجماعة اهل همذان صاحب غرائب
وربما يروي عن الضعفاء روى عن ابي خيثمة والحارث بن عبد
الله ومحمد بن خليد سمع ابا بكر بن لال الفوارضية

وقصا

ابن صح

مشايخنا ٥ القاسم بن ابي صالح روى عن ابي حاتم الرازي
وابن ديزيل وغيرهما ثقة لكنه ذهبت كتبه في ايام
المحنة بهمذان ٥ سمعت شعيب بن علي القاضي الهمذاني يقول
سمعنا منه قبل ان امتحن بكتبه فبعد المحنة روى من
كتب غيره ولا نعتمد على ما رواه بعد ذلك وصار مكفوفا
مات سنة ثمان وثلاثين وثلاثمائه ٥ الليث بن ادريس
ابن صالح ابو صالح الهمذاني روى عن علي بن محمد الطنافسي والحارث
ابن عبد الله وله تصانيف وروى عن المبرد النحوي حدث عنه
ابن اوس وكان صدوقا وكان راسا في النحو واللغه ٥
حمدان بن المرزبان الجلاب روى عن ابي عمر العدني ومحمد
ابن منصور الجواز حدث عنه جماعه وهو شيخ بغدادي الهمذانيين
وابنه عبد الرحمن بن حمدان بن المرزبان روى عن شيوخ بغداد
تمتام واسمعيل القاضي واقرانهما وروى عن محمد بن ابراهيم
الصوري وصالح النوفلي وغيرهما من الشاميين وله معرفه ٥
حدثني عمر بن ابراهيم البيع بقرميسين قال نا محمد بن ابرهيم
ابن زياد الطيالسي الرازي بقرميسين سنة ثمان وتسعين ومائتين
قال نا امية بن بسطام قال نا يزيد بن زريع قال نا روح بن القاسم عن
العلاء بن عبد الرحمن عن ابيه عن ابي هريرة قال قال رسول الله
صلى الله عليه وسلم ان الاسلام بدأ غريبا وسيعود غريبا
كما بدأ الحديث ٥ موسى بن سعيد القرا ابو عمران

الهمداني يروي عن الحارث بن عبد الله ومحمد بن صالح الأشج وهو
عالم ثقة حدثنا عنه شيوخ همذان وابن أبي زرعة الحافظ
بقزوين وأثنى عليه ٥ محمد بن جميع النعمان أبو بكر ويعرف
بابن أبي زكريا فقيه جليل ثقة سمع بخراسان ابن خزيمة والسراج
وبالعراق أبا خليفة وأقرانه وأخذ الفقه عن أبي العباس بن سريج
وكان حافظا عارفا بالحديث وله تصانيف كثيرة في الفقه
والحديث وصنّف على كتاب ابن خزيمة وأخذ عنه ابن لال وابن
شعيب وأخذ عنه ابن أبي زرعة القزويني وأثنوا عليه ورضوه ٥
أحمد بن عُبيد الأسدي روى عن ابن ديزيل وموسى بن زكريا
التستري وغيرهما ثقة وكان آخر من روى عن ابن ديزيل من الثقات
وابن عمه عبد الرحمن بن ادّعى عن ابن ديزيل فأنكر عليه ابن عمه
أحمد فلما مات روى كتب ابن ديزيل فضعّفوه ٥ محمد بن
أحمد بن المؤمّل يُعرف بابن أبي روضة روى عن شيوخ كبار
لم يدركهم وقصته مشهورة ٥ عبد العزيز بن أبي عثمان
خَتَن عثمان بن زائدة يروي عن سفيان الجامع الصغير وأثنى عليه
وكيع ورضيه ٥ يروي هارون بن هزاري القزويني عنه الرّيّ
ذلك الجامع يُعدّ في الرازيين ٥ حدثنا أحمد بن محمد بن
الحسن الرازي بها قال ثنا محمد بن فارس بن العباس المعدل قال ثنا
المنذر بن شاذان قال ثنا عيسى بن جعفر قال ثنا سفيان عن عبد الله بن
عُمَر عن نافع عن ابن عمر أن النبي صلى الله عليه وسلم نهى عن قتل الجنّان التي في
البيوت ٥ يتفرد به عيسى بن جعفر قاضي الرّيّ من حديث

سفيان عن عبيد الله ٥ مهران بن أبي عمر قد بو ثقة سمع
سفيان ومالكا وحماد بن سلمة وغيرهم روى عنه يحيى بن
موسى ومحمد بن حميد وغيرهما من أهل الري ٥ محمد بن الضريس
قاضي الري سمع سفيان وغيره تضعفه ابن معين ومنهم من
يقويه ٥ ذاكر بن سليمان القهستاني سمع مالكا والثوري وشعبة
روى عنه عبيد الله بن موسى الكوفي مع جلالته حديثا واحدا
وروى عنه يحيى بن المغيرة ومحمد بن حميد وعبد الله بن الجراح
القهستاني ٥ حدثنا محمد بن إسحاق الكيساني قال ثنا أبو علي بن إبراهيم
القطان قال ثنا أبو حاتم الرازي قال ثنا يحيى بن المغيرة قال ثنا ذاكر
ابن سليمان قال ثنا سفيان الثوري عن أبي الزبير عن جابر قال قال رسول الله
صلى الله عليه وسلم التسبيح للرجال والتصفيق للنساء ٥ هذا لم يروه
في الدنيا من حديث سفيان عن أبي الزبير غير ذاكر ولا عنه إلا
ابن المغيرة ولا عنه إلا أبو حاتم وهو إمام بلا مدافعة في وقته
وهذا الحديث مما كان يتصر به ٥ حدثنا عبد الرحمن بن محمد بن
حيران الشيباني بهمذان قال ثنا الحسين بن إسمعيل الضبي ببغداد
قال ثنا أبو حاتم الرازي فذكر مثله سواء ٥ الحارث بن مسلم
الرازي كبير سمع زياد بن ميمون والثوري وجرير كثير السقا
ولهم نسخة يرويها الحارث وهو ثقة إلا فيما يرويه عن
الضعفاء كزياد بن ميمون والحمل فيه على زياد لأنه يروي
عن أنس المناكير التي لا يتابع عليها ٥ أبو بكر عنبسة بن
سعيد قاضي الري قديم كبير المحل روى عن ليث بن أبي
سليم ومطرف بن طريف وغيرهما روى عنه حكام

ابن سلم الرازي وأقرانه وروى عنه عبد الله بن المبارك المروزي

حدثنا محمد بن عبد الله بن محمد المعدل بالري قال ثنا محمد بن احمد بن حبيش

حبيش بن حبيش الرازي قال ثنا ابو سهل موسى بن نصر قال ثنا حكام بن سلم

عن سفيان الثوري وعنبسة بن سعيد عن عبد الملك بن عمير عن

ربعي عن حذيفة قال قال رسول الله صلى الله عليه وسلم اقتدوا باللذين

من بعدي ابي بكر وعمر ه عكرمة بن ابراهيم الازدي الموصلي

قبل كان على قضا الري يروي عن داود بن الاودي والمغيرة بن

زياد وغيرهما روى عنه شيوخ الري والعراق وسمع منه

اكثر العراق ه ابو يحيى اسحاق بن سليمان الرازي ثقة مخرج

في الصحيحين سمع منه شيوخ العراق ابن ابي شيبة وابو سعيد

الاشج واحمد بن حنبل ويحيى بن معين وبالري محمد بن عمرو زنيج

وابراهيم بن موسى ومحمد بن حميد انتقل الى الحجاز والعراق يروي

عن حنظلة بن ابي سفيان المكي وطلحة بن عمرو وقال الشيخ داود

ابن قيس المدني واخر من روى عنه بالري اسحاق بن احمد الخزاز

وله اخوان طلحة واسمعيل ليست لهما رواية كثيرة ه

ابو زهير عبد الرحمن بن مغرا قد سمع يحيى بن سعيد

الانصاري وعبيد الله بن عمر العمري والاعمش واقرانهم

وروى عن اخيه عن ابيه مغرا سمع منه هشام بن عبيد الله

الرازي وسهل بن زنجلة ومحمد بن حميد واقرانهم واخر من روى

عنه ابو سهل موسى بن نصر بن دينار وهو ثقة ه حدثنا

علي بن احمد بن صالح المقري ومحمد بن اسحاق الكسائي ومحمد بن سليمان

الفامي قالوا ثنا الحسن بن عبد الرحمن ... قال ثنا محمد بن

روى عن داود عمرو الجعفي وغيره ابراهيم بن داود بن
ابي ابراهيم العقيلي سمع اباه وهو من كبار ثقات قزوين
وابناه ابو سليمان وابو ايوب كانا من رؤساء قزوين
وثقاتها توفي ابو سليمان سنه سبع وثلاثين ومائتين وابو
ايوب سنه تسع وخمسين ومائتين وما روى اشيا ولان سليمان ابن
كان لم يكثر من الرواه وانقطع تسلمهم محمد بن
سعيد بن سابق رازي انتقل الى قزوين ومات بها مصلاه
مسجد مراد في المدينه ثقة كبير المحل سمع عمرو بن ابي قيس
الرازي وابا جعفر عيسى بن ماهان واباه سعيد بن سابق ارتحل
اليه ابو زرعه وابو حاتم ومحمد بن ايوب وسهل بن زنجله وابنه
روى عنه القدماء من اهل قزوين عمرو بن سلمه الجعفي ويحيى بن عبده
الاعظم وروى عنه من اهل همذان محمد بن عمران بن حبيب ومات
بقزوين سنه ست عشرة ومائتين حدثنا عبد الله بن محمد
الحافظ قال ثنا علي بن ابراهيم القطان قال ثنا عمرو بن سلمة الجعفي
القزويني سنه احدى وسبعين ومائتين قال ثنا محمد بن سعيد بن
سابق قال ثنا عمرو بن ابي قيس عن سماك بن حرب عن عبد الرحمن بن عبد
الله بن مسعود عن ابيه قال قال رسول الله صلى الله عليه وسلم نضر الله
امرءا سمع منا حديثا فبلغه كما سمعه فرب مبلغ هو اوعى
من سامع ابو الحسن علي بن محمد بن ابي شداد الطنافسي
واخوه الحسن بن محمد وهما ابنا اخت الطنافسيين علما الكوفه

عمرو بن علي و محمد و ابراهيم بن عبيد أقاما بقزوين وارتحل
اليهما الكبار ابو زرعة وابو حاتم و محمد بن مسلم بن وارة و محمد
ابن ايوب وروى عنهما اهل قزوين يحيى بن عبدك و محمد بن
ماجة وغيرهما ولهما محل عظيم ولم يكن اسنادهما في ذلك الوقت
بعال انما سمعا ابن عيينة واخوانهما وكتبا عن محمد بن فضيل
وابا معاوية توفي الحسن سنة اثنتين وعشرين ومائتين وعلي بن علي
سنة ثلاث وثلاثين ه ابو عبد الله الحسين بن محمد الطنافسي
ثقة كبير كان على قضاء قزوين الوالي رماه سمع اباه وعمه
وابن ابي شيبة و محمد بن عبد الله بن نمير وابراهيم بن موسى و محمد
ابن مهران و محمد بن حميد واقرانهم من الكوفيين والرازيين سمع
منه ابن ابي حاتم واسحاق بن محمد و علي بن مهرويه وعلي بن جمعة
وعلي بن ابراهيم العطار القزوينيون واقرانهم مات سنة سبع
وسبعين ومائتين وله ابن يقال له ابو شداد اسحاق بن
الحسين بن علي الطنافسي سمع اباه ما حدثنا عنه الا ابو بكر
محمد احمد بن ميمون بعد الموت مات سنة اثنين وعشرين وثلاث
مائة ه ابو الحسن محمد بن الحسين بن علي محمد الطنافسي كان
من الزهاد عالما بالقراءات سمع الحديث من عمه الحسين بن علي
وبالري من ابي حاتم حدث عنه علي بن احمد صالح المقرئ ه
ابو جعفر عمرو بن رافع البجلي انتقل من الري الى قزوين

وأصل جده من الكوفة كبير مشهور سمع هشيما وابن عيينه
ويعقوب بن الوليد المدني وعمار بن محمد ابن اخت الثوري وجرير
ابن عبد الحميد وابراهيم بن المختار وسلمة بن الفضل ويعقوب بن
عبد الله الاشعري بقزوين وعبد الله بن المبارك وأقرانهم سمع
منه ابو زرعه وابو حاتم ومحمد بن ايوب وأقرانهم وآخر من
روى عنه بالري ابو العباس احمد بن جعفر الجمال وسمع منه
بقزوين ابو عبد الله بن ماجة وابو عبد الله الطنافسي وموسى
ابن هارون بن حيان واقرانهم وآخر من روى عنه بقزوين
محمد بن مسعود بن الحارث الاسدي ويوسف بن حمدان المدايني
ومات سنه سبع وثلاثين ومايتين حدثنا علي بن احمد بن
صالح المقرئ قال ثنا محمد بن مسعود الاسدي قال ثنا ابو حجر عمرو بن
رافع البجلي قال ثنا يعقوب بن الوليد المدني عن هشام بن عروة عن ابيه
عن عائشة قالت قضى النبي صلى الله عليه وسلم أن الخراج بالضمان ٥
هذا حديث يعرف لمسلم بن خالد الزنجي عن هشام وتابعه يعقوب
وهو من سوالات حديث قزوين ٥ ابو سهل اسمعيل بن توبه
الثقفي انتقل من الري الى قزوين ومات بها عالم كبير مشهور
ارتحل الى الحجاز والعراق سمع اسمعيل بن جعفر بن ابي كثير وابن عيينه
ومروان بن معاويه ومحمد بن بشر الكوفي وابا معاويه ووكيعا
وابن ادريس وزياد بن عبد الله البكاي ومعاذ بن معاذ العنبري
والفرات بن خالد وجرير بن عبد الحميد واقرانهم وسمع الكثير

من محمد بن الحسن الشيباني صاحب ابي حنيفة سمع منه ابو حاتم
ومحمد بن ايوب والحسين بن علي الطنافسي ومحمد بن ماجة وموسى
ابن هارون بن حيان وزنجويه بن خالد المقرئ ومحمد بن مسعود
الاسدي ومحمد بن يونس بن هارون وغيرهم واخر من روى عنه ابو
بكر بن هارون بن الحجاج المقرئ وتوفي سنة سبع واربعين ومايتين
حدثنا علي بن احمد بن صالح المقرئ قال ثنا محمد بن يونس بن هارون قال
ثنا اسمعيل بن توبة الثقفي قال ثنا اسمعيل بن جعفر عن عبد الله بن
دينار عن عبد الله بن عمر ان النبي صلى الله عليه وسلم نهى عن بيع
الولاء وعن هبته ٥ حدثني علي بن عمر بن العباس الفقيه قال ثنا عبد
الرحمن بن ابي حاتم قال ثنا ابي قال كتب الي اسمعيل بن توبة الثقفي
ثنا مصعب بن سلام عن حمزة الزيات عن ابي اسحاق عن البراء
ابن عازب قال قال رسول الله صلى الله عليه وسلم يا معشر من امن
بلسانه لا تغتابوا المسلمين ولا تتبعوا عوراتهم فانه من
يتبع عورات المسلمين يتبع الله عورته ومن يتبع الله
عورته يفضحه وهو في جوف بيته ٥ حدثنا ه محمد
ابن اسحاق الكيساني قال ثنا الحسين بن عبد الرحمن الشيباني قال ثنا
اسمعيل بن توبة فذكر مثله سواه ٥ ابو موسى هارون
ابن هزاري القزويني ثقة موصوف بالزهد والامانة سمع
ابن عيينة وعبد المجيد بن عبد العزيز بن ابي رواد والقاسم بن الحكم
العرني واسحاق بن سليمان الرازي وعبد العزيز بن ابي عثمان ختن

عثمان بن زايده سمع منه جامع الصغير للثوري سمع منه أحمد
ابن محمد بن ابي مسلم الرازي ومحمد بن مسعود الاسدي ومحمد بن الحسن
ابو عماره واسحاق بن محمد الكيساني وعلي بن مهرويه وعلي بن
جمعه بن زهير واحمد بن محمد بن عصام وغيرهم مات سنة احدى
وخمسين ومايتين سمعت جدي يقول سمعت علي بن محمد بن مهرويه
القزويني يقول كان لهارون بن هزاري بستان فيه اربعة الاف اصل
كرم فسمعته يقول ختمت عند كل اصل ختمه وابنه موسى
ابن هارون بن هزاري سمع اباه واسمعيل بن توبه وابن ابنه
عبد الله بن موسى بن هارون بن هزاري سمع ابا حاتم الرازي واسحاق بن
احمد الخزاز حدثنا عنه جدي وجماعه وانقطع نسله وله
حفده بناته ياخذون مرا وقاف وقفها عليهم ابو موسى
هارون بن حيان التميمي ثقه كبير المحل مشهور بالروايه
والعلم والامانه سمع منه ابو حاتم وابو زرعه ومحمد بن ماجة ومحمد
ابن مسعود الاسدي وابنه موسى بن هارون سمع الحسين
المنتاب وابا هارون البكا وشيوخ الري مات سنة ثمان واربعين
ومايتين وابنه ابو عمران موسى بن هارون بن حيان التميمي كبير
المحل رحل الى العراق والري سمع ابن ابي شيبه وابراهيم بن موسى ومحمد بن
مهران الجمال وغيرهم سمع منه ابن ابي حاتم واسحاق بن محمد الكيساني
وعلي بن مهرويه وعلي بن ابرهيم القطان وجدي احمد بن ابراهيم الخليل
وسليمان بن يزيد الفامي واحمد بن محمد بن رزمة وعبد الرزاق بن محمد

مات سنة سبع وسبعين ومائتين وله من البنين اربعة
كلهم رواه ابو يحيى محمد بن موسى كبيرهم ارتحل الى العراق
سمع العطاردي والدقيقي واقرانهما واباه بقزوين ويحيى بن
عبدك وعمرو بن سلمه سمع منه محمد بن احمد بن منصور الفقيه وعلي بن
احمد بن صالح المقرئ واقرانهما مات سنة ست وثلث مائة وابو موسى
هارون بن موسى شيخ قزوين المشار اليه ارتحل الى العراق والحجاز
وصنعا والري سمع منه علي بن احمد بن صالح ومحمد بن علي بن عمر ومحمد
ابن اسحاق الكيساني واقرانهم مات سنة تسع عشرة وثلث مائة
واحمد بن موسى قد بلغ الموت لم يبلغ الروايه له ابن يقال له
سعيد بن احمد بن موسى سمع ابا علي الطوسي واقرانه مات وهو شاب
ولابي يحيى ابنان احدهما ابو عمران والاخر ابو الاحوص ارتحلا
الى العراق وسمعا وابو الاحوص ارتحل الى الشام وسمع اصحاب
هشام ابن عمار وابا عروبة الحراني مات سنة اثنتين وستين وثلث
مائة ولم يعقب ولابي موسى ثلث بنين ابو نعيم وابو
حصين وابو الحسين سمع ابو نعيم ابن ابي حاتم والطوسي
واباه والاخران سمعا اباه وشيوخ قزوين وقد
بقي لابي حصين حفدة وقد انقرضوا ولا ولد لابي الحسين وابو
نعيم لم يعقب احمد بن عيسى المعروف بزنجة سمع
القاسم بن الحكم العرني ومحمد بن سعيد قد بلغ الموت سمع منه
الحسن بن يعقوب واسحاق بن محمد الكيساني واحمد بن محمد

الدستوري وغيرهم حدثني عبد الله بن محمد الحافظ قال حدثني الزبير
ابن عبد الواحد قال حدثني ابو زرعة بن منتوية القزويني قال حدثني
خالي الحسن بن يعقوب قال نا احمد بن عيسى زنجة قال نا القاسم
ابن الحكم قال نا ابو حنيفة عن حماد عن ابراهيم عن علقمة عن عبد الله بن
مسعود قال قال رسول الله صلى الله عليه وسلم من كذب علي متعمدا
فليتبوا مقعده من النار ميمون بن عون الكاتب كان من
العرب الذين تنكحوا خراسان وكان مقامه بغزنة غانة من
الملوك بها جلالة ويسارا فخطب اليه الخليفة موسى
الهادي بالله فزف اليه ابنته فلما حصل ببغداد قال
للخليفة اسلك ان تاذن لي فاقيم بثغر قزوين مرابطا
فاذن له فدخل قزوين ودخل المدينة التي بناها الخليفة الهادي
وتعرف بمدينة موسى فبنا بها دارين ورابط فيها وولد
له ابنان محمد واحمد وكان محمد من الزهاد العلما وكان يحضر
في كل يوم المقابر مرارا ويبكي واحمد خرج الى مكة واقام بها
مجاورا فدخل عليه عبد الوهاب الوراق الرازي متحيرا فساله
مالك فقال خرجت عام الاول الى الري وجدد العهد بالصبيان
وكانت لي اربع بنات فورد الي كتاب انه قد ولدت لي ابنة اخرى
فقال احمد بن ميمون سمها حجة وزوجها مني فزوجها منه
ودعا له عبد الوهاب بالخير فاقام بمكة سنين ثم انصرف الى قزوين
وحمل ابنة عبد الوهاب من الري فولد له ثلاث بنين وابنة
زاهدة زوجها من ابراهيم بن سمويه العجلي فولد منها

أبا العباس ه وابنه ابو بكر محمد بن أحمد بن ميمون الكاتب سمع
شيوخ قزوين اسمعيل بن توبة واقرانه وارتحل الى مكة فسمع محمد
ابن اسمعيل الصايغ وابن ابى مسرة ه واخوه علي بن احمد بن ميمون
سمع يحيى بن عبدك وبالعراق الدوري والحسن بن علي بن عفان وكذلك كانت
سمع بمكة ه ولابي بكر ابنان فاضلان عالمان كبيران وكانت لهما
خزانة كتب وكتبا الكثير احدهما ابو الحسين احمد بن محمد بن احمد بن
ميمون سمع بقزوين المستنجر بن الصلت والحسين بن علي الطنافسي
ومحمد بن يحيى بن مندة الاصبهاني واقرانهم حدثني عنه جدي
والدي وجماعة من شيوخ قزوين ه والاخر القاسم بن محمد بن
احمد بن محمد بن ميمون كان اصغر من احمد حافظ عالم زاهد حدثونا
عنه ورايت جماعة شيوخنا قد اثنوا عليه ه ولابي الحسين
ابنان ادركتهما احدهما ابو بكر محمد بن احمد سمع اسحاق بن محمد
الكيساني ومحمد بن هارون بن الحجاج وعلي بن جمعة وبالري ابن ابي
حاتم وكان ابوه وعمه انتخبا له عن الشيوخ الفجز ه
واخوه ابو يعلى زيد بن احمد مات قبل اخيه الاكبر ادركه ولم
يبلغ الرواية وسمعنا من ابي بكر احاديث غرايب ومات ابو بكر
سنة اربع وثمانين وثلاث مائة وانقطع نسلهم ه ابو زكريا
يحيى بن عبد الاعظم ويعرف بيحيى بن عبدك من ولد قيس بن سعد
ابن عبادة وقد اهمل على ~~عبد على~~ نسبه ثقة كبير المحل
متفق عليه سمع بقزوين الطنافسيين وبالري ابراهيم بن موسى

ومحمد بن مهران ويوسف بن واقد واقرانهم وارتحل الى الحجاز والعراق
فسمع ابا عبد الرحمن المقرى وحسان بن حسان وعبد الله بن عبد الحكم المصرى
وعبد العزيز بن المغيرة وعفان بن مسلم وعبد الله بن رجا واقرانهم ٥
سمع منه الكبار وارتحل اليه ابن ابى حاتم الرازى وابو نعيم عبد الملك بن
عدى الجرجانى وسعيد بن عمرو البردعى واسحاق بن محمد الكسائى
ومحمد بن مسعود الاسدى وعلى بن جمعة واخوه محمد وعلى بن مهرويه
وابو الحسن القطان سمعوا منه وكان قد كتب عن المقرى ما انتخب
عليه احمد بن حنبل وروى عن عبد الله بن الجراح القهستانى احاديث
تفرد بها مات سنة احدى وسبعين ومايتين ٥ حدثنى ابى وجدى
فى جماعة قالوا ثنا على بن ابرهيم بن سلمة القطان قال ثنا يحيى بن عبدك قال
ثنا عبد الله بن الجراح القهستانى قال ثنا ابو عامر العقدى قال ثنا سفيان
الثورى عن محمد بن المنكدر عن جابر بن عبد الله قال قال النبى صلى الله عليه وسلم
الدنيا ملعونة ملعون ما فيها الا ما كان لله تعالى ٥ لم يسنده عن سفيان
الا ابو عامر وعنه ابن الجراح وهو ثقة ورواه غيره عن سفيان
عن محمد بن المنكدر ان النبى صلى الله عليه وسلم ٥ وابنه زكريا بن
يحيى بن عبدك الانصارى روى عن ابيه ومحمد بن حميد وابى زرعة ٥
وابن ابنه محمد بن زكريا سمع الحسن بن على الطنافسى واقرانه ورايت
انا بخطه لمحمد فقال له ابو بكر لم يشتهر بالرواية وكان له ابن يكنى
ابا الفتح ومات ولم يعقب وقد انقطع نسله ٥ محمد بن يزيد

يعرف بمحمد بن ابي خالد قزويني سمع عبد الرزاق وابراهيم بن
خالد وعبد الرحمن بن مهدي قديم الموت روى عنه محمد بن ماجة
وموسى بن هارون ولم يكن في عقبه من يرويه ابو الضحاك
المنتجر بن الصلت بن المنتجر بن الصلت القزويني جده من ناقلي
اهل العراق سمع اباه الصلت عن عبد الرحمن بن مغراء الرازي
وسمع عبد الكريم بن روح والقاسم بن الحكم العرني ومحمد بن بكير
الحضرمي وغيرهم صدوق ثقة سمع منه الغربا واهل قزوين
روى عنه الحسين بن علي الطوسي وابو نعيم الجرجاني واسحاق بن محمد
الكيساني واخرون منهم ابراهيم بن ميمونه العجلي وعلي بن ابرهيم
ابن سلمة القطان وعلي بن محمد بن مهرويه وسليمان بن يزيد الفامي
واخر من روى عنه من اهل قزوين احمد بن محمد ميمون وتقع في
احاديثه غرايب ينفرد بها ومات سنه اول سنة ست وسبعين
ومائتين حدثنا الحسين بن علي بن محمد المذكر وعبد الله بن
الحافظ وغيرهما قالوا انا علي بن ابراهيم القطان قال انا المنتجر
ابن الصلت قال انا عبد الكريم بن روح قال انا سفيان الثوري
عن سليمان التيمي عن بكر بن عبد الله المزني عن ابن المغيرة بن شعبة
عن ابيه ان النبي صلى الله عليه وسلم اتى سباطة قوم فبال قائما
ثم توضا ومسح على خفيه حديث صحيح مشهور لسليمان التيمي
رواه عنه جماعة غريب من حديث الثوري عنه لم يروه عنه
غير عبد الكريم واختلف على سليمان منهم من رواه عنه
عن بكر مرسلا عن المغيرة ومنهم من جوده

فرواه عن ابن المغيرة عنه ، أبو الحسن كثير بن شهاب اليمانى عدل
مرضى ثقة يقال انه من الابدال سمع محمد بن سعيد بن سابق وعلى بن
محمد الطنافسى وغيرهما سمع منه أحمد بن ابراهيم بن شمويه واحمد
ابن الهيثم البنانى واسحاق بن محمد الكيسانى وعلى بن مهرويه مات
سنه اثنتين وسبعين ومائتين ، وابنه أحمد بن كثير سمع اباه
واسمعيل بن توبة واقرانهما مات في حد الكهولة ولم يبلغ
الرواية ولا يعرف له نسل اليوم ، ابو سعيد عمرو بن سلمة
الجعفى القزوينى ثقة متفق عليه سمع محمد بن سعيد بن سابق وعمرو بن
سلمة وشيوخ الري خلف بن الوليد وغيره روى عنه احمد بن ميمونه
وابن مهرويه واسحاق الكيسانى وغيرهم ومات سنة اثنتين
وسبعين ومائتين ولم يكن في نسله من روى ، ابو على
الحسن بن ايوب بن مسلم من اولاد المحدثين ثقة متفق عليه سمع عبد
العزيز الاويسى وابا مصعب واحمد بن يونس الكوفى وعلى بن محمد
الطنافسى وابن توبة وغيرهم سمع منه ابن شمويه واسحاق الكيسانى
وابو موسى الحبانى وابن مهرويه وغيرهم مات سنة سبع
وثلاثين ومائتين ، وابنه محمد بن الحسن بن ايوب سمع اباه
ويحيى بن عبدك واقرانهما وله وقف على اهل بيته وهو من كبار
المزكين مات في حد الكهولة ولم يكن له اولاد من يروى عنه ،
ابو القاسم سهل بن سعيد بن نضلة الطائى ثقة كبير روى عنه
ابن شمويه واسحاق الكيسانى وابو موسى الحبانى واقرانهم وادركه
ميسرة بن على وابن زرقة واخر من روى عنه محمد بن عثمان بن الطيب

نسبتها

13

لسيتا

وماتَ محمد بن عثمان سنة تسع وستين وثلاث مائة ٥ ابو الحسن علي بن
سعيد العسكري نزيل قزوين كان ذا فهم وعلم بهذا الشان وله
معجم الصحابة متداول بين العلماء رضيه الحفاظ اسناده متقارب
لانه روى عنه الكبار كحفظه اسحاق الكيساني وابن مهرويه وعلي بن
ابراهيم القطان واقرانهم وآخر من روى عنه بالري شيخ يقال له مامون
عُمّر حتى ادركه الاحداث ٥ عثمان بن الطيب شيخ كبير المحل ثقة
سمع ابا زرعه وابا حاتم وابا قلابة وابا العنبس وغيرهم عدل مرضي
له اوقاف وآثار بقزوين قديم الموت روى عنه علي المقبري
والقدماء ولم يدركه الاحداث وآخر من روى عنه بالري جعفر
ابن يعقوب الفانيدي ٥ واخوه علي بن الطيب سمع ابا حاتم
وابا زرعه ٥ وابنه احمد علان ادرك ابا حاتم وعلي بن عثمان بن
الطيب ادرك ابا طاهر ومات في حد الكهولة واخوه محمد بن
عثمان بن الطيب روى عن سهل بن سعد وابي طاهر مات سنة تسع وستين
وثلاث مائة وكان له ابن غاب فلم يقف على خبره وقد انقطع نسلهم
زنجويه بن خالد المعري سمع اسمعيل بن توبه وابا مجد روى
عنه ابو الحسن القطان وسليمان بن يزيد الفامي ٥ وابنه محمد بن
زنجويه كان يقرئ روى عن ابي يعلي الموصلي وعلي بن ابي طاهر وغيرهما
ثقة مات باذربيجان وقد انقطع نسله ٥ ابو عمرو يعقوب
ابن يوسف ويعرف باخي حسنيكا ثقة صدوق سمع القاسم بن
الحكم العرني وعلي بن محمد الطنافسي وغيرهما روى عنه اسحاق بن محمد

الكيشاني وابن مهرويه واقرانهما والقدما واخر من روى عنه
احمد بن محمد بن زهمة ه وروى عنه ابو بكر الصبغي النيسابوري
الامام وتفرد باحاديث مات سنة ثمان وتسعين وماتين من
اهل قزوين ه ابو عبد الله محمد بن عيسى الصفار قديم الموت مات سنة
سبع وثلاث مائة قزويني بعد متفق عليه سمع اباحاتم واقرانه ونعيم
ليحيى بن عبدك وابا عبد الله بن ماجة ما ادركنا من يروي عنه الا علي بن احمد
ابن صالح ه وابنه علي بن محمد بن عيسى الصفار سمع اباه وابن ابي طاهر
وغيرهما وكان صدوقا ه وابن ابنه عيسى بن علي سمع علي بن ابراهيم القطان
واباه ه حمنحة بن زهير بن خطبة الازدي انتقل من الري الى
قزوين عالما بالنحو واللغة سمع هشام بن عبيد الله الرازي واقرانه
روى عنه ابناه محمد وعلي ه وابنه محمد ثقة عالم زاهد يقال انه من
الابدال سمع عيسى بن احمد الرازي عن الحارث بن مسلم عن بحر بن كنيز نسخة
كبيرة ه روى عنه ذلك ابو الحسن القطان وابو داود الفامي وادركنا
من اصحابه علي بن احمد بن صالح ومحمد بن سليمان بن يزيد الفامي رويا عنه هذه
النسخة ه وعلي بن جمعة بن زهير ثقة عالم سمع بقزوين هارون بن
هزاري ويحيى بن عبدك واقرانهما وبالري اباحاتم واقرانه وبالعراق
عبيد بن شريك ومحمد بن يونس وبمكة علي بن عبد العزيز وهو من شرط
الصحيح مات سنة ثمان وعشرين وثلاث مائة وكان له من الكتب بخطه وخط
اخيه ما لا تحصى امر ببيعها وتفرقة ثمنها على الفقرا والمساكين وقد
انقطع نسلهم ه محمد بن علي بن خشرماه قزويني قديم الموت ثقة
سمع يحيى بن عبدك ومحمد بن ماجة واقرانهما روى عنه ابنه ع

بغندوين

عبد الرزاق وعبد الرزاق ثقة صالح سمع هارون بن حيان والحسن الطنافسي وابا طاهر وابا العراق الحضرمي وابا حصين وبمكة ابن ابو عمر العدني حدثنا عنه جماعة من شيوخنا واثنوا عليه واخوه ابو الحسين كان رجلا صالحا نازل الاسناد لم يبلغ الروايه ولعبد الرزاق بنون ثلاثة اكبرهم علي عبد الرزاق وسمع اسحاق ابن محمد واقرانه مات وهو شاب وثانيهم يقال له احمد كان مشتغلا بالادب وبشعر مات وهو شاب والثالث ابو محمد الحسن عبد الرزاق بن محمد كان حسن الشارة يوصف بصلاة الليل والعبادة سمع ابن مهروية واكثر عن ابي الحسن القطان وسليمان ابن يزيد الفامي واقرانهم سمعنا منه الكثير وابنه محمد سمع ميسرة واقرانه لم يبلغ الروايه وانقطع نسله وكان الحسن بن اخت عبد الملك من العباس بن خالد مات سنة احدى وسبعين وثلاث مائة في البادية في طريق الحج ، ابو عبد الله زكريا بن حمد الواسطي دخل قزوين ومات بها سمع يزيد بن هارون ومحمد بن يزيد الواسطي واقرانهما سمع منه اسحاق بن محمد الكيساني ومحمد بن مسعود الاسدي مات سنة سبع وخمسين ومائتين ه

نقلته من اصل قوبل

اخر انتخاب الشيخ الامام الحافظ السلفي من المجلدة السادسة من كتاب الارشاد والحمد لله وحده وصلواته وسلامه على سيدنا محمد المصطفى واله وصحبه اجمعين فرغه نسخا من اصل الشيخ ابي القاسم عبد الرحمن الطفيل فقير رحمة ربه عبد الجليل محمد عبد الله بن نصر الطحاوي رحمه الله بمصر بها يوم الثلاثا ثاني عشرين من شهر ربيع الاخر سنة احدى وثلاثين وستمائة عفا الله عنه ولوالديه ولذريته ولمن دعا لهم ولجميع المسلمين

15

بلغت بقراءتي الجمع هذا الجزء وهو السادس من الارشاد للخليلي
على الشيخ الاجل ابي القسم عبد الرحمن بن يوسف بن هبة الله بن الطفيل
الدمشقي بسماعه [illegible] فسمع صاحبه الفقيه [illegible] الصالح
ابو محمد عبد الجليل [illegible] محمد [illegible] الطحاوي المالكي واخي ابو الحسن احمد [illegible]
ابو عبد الله محمد بن عبد العظيم بن يوسف بن الصباح واحمد بن محمد [illegible]
وابو عبد الله محمد [illegible] واحمد [illegible] علي [illegible]
ويوسف بن [illegible] [illegible]
بجامع [illegible]
[illegible] محمد بن [illegible] علي [illegible]

[illegible] علي عبد الله القرشي على اصله بخط [illegible]
محمد [illegible] السادس [illegible] واصحاب الحافظ السلفي وكتاب
[illegible] عبد الجبار العثماني [illegible]
[illegible] الجماعة وذكرهم ثم قال وصح ذلك [illegible]
الاول سنة ثلاث عشرة وستمائة بالجامع العتيق بمصر [illegible] علي [illegible]
[illegible] والله [illegible]
[illegible] [illegible] ابو [illegible]

Ex
Biblioth. Regia
Berolinensi.

Landberg
109

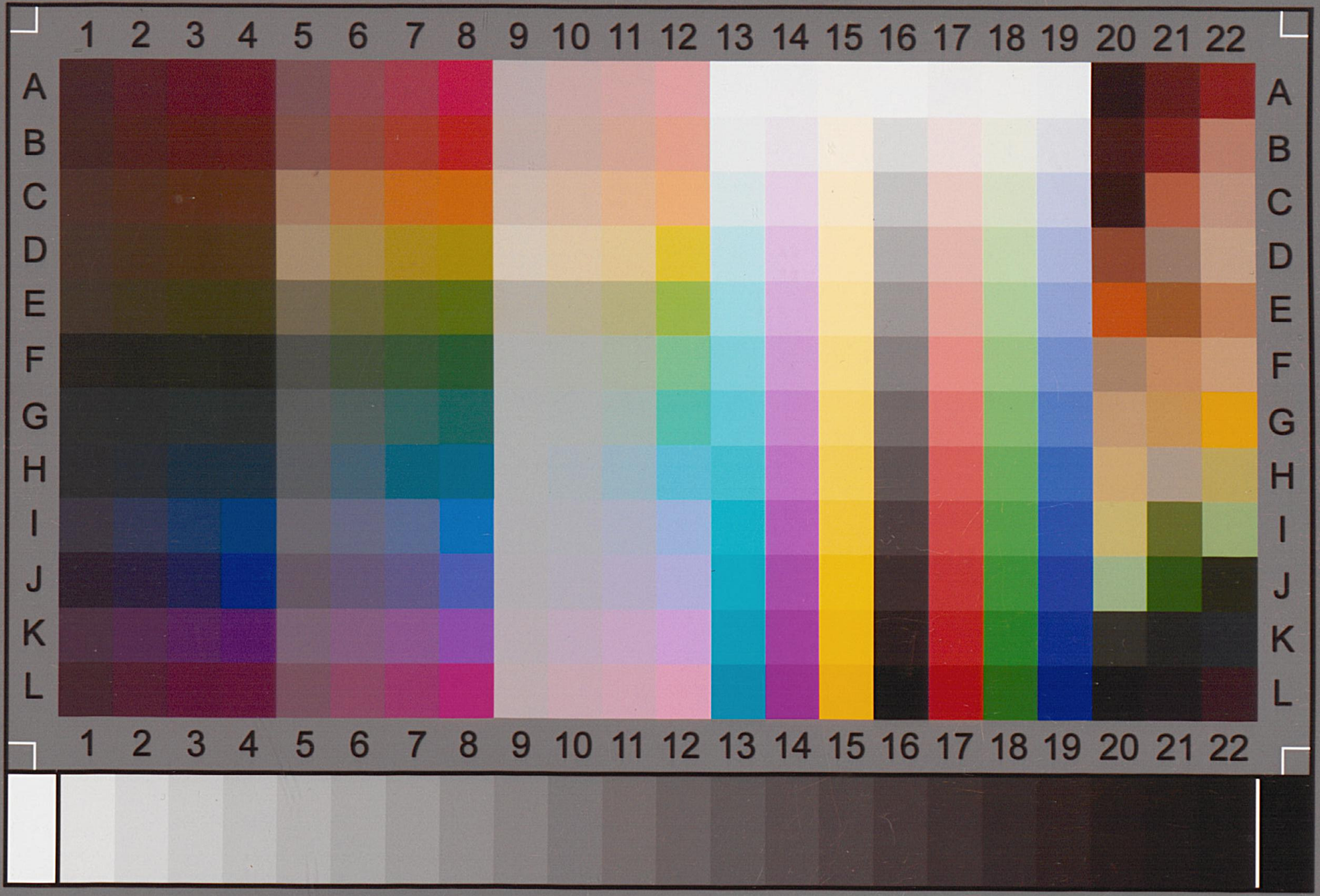

IT8.7/2-1993

2010:02

Printed on FUJICOLOR Crystal Archive Paper - Made by Wolf Faust (www.coloraid.de)

Charge: R100205